



LEIRBLEKKJA

NR.02/16

INFORMASJONSSKRIV TIL ALLE GÅRDBRUKERE I NANNESTAD
FRA LANDBRUKSKONTORET, NANNESTAD KOMMUNE

Statistikk skogbruk

Nest laveste avvirking i Nannestad siden 1995.

Det har også i 2015 vært relativt liten hogstaktivitet i skogene i Nannestad. Det kan være at den del venter på de nye skogbruksplanene. Når de nye planene kommer i løpet av noen uker nå, så vil de fleste få en langt bedre oversikt over hva som er av verdier i skogen, og kanskje dette vil føre til mer avvirking framover.

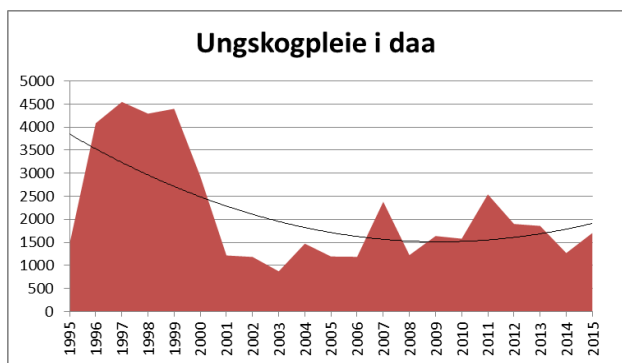
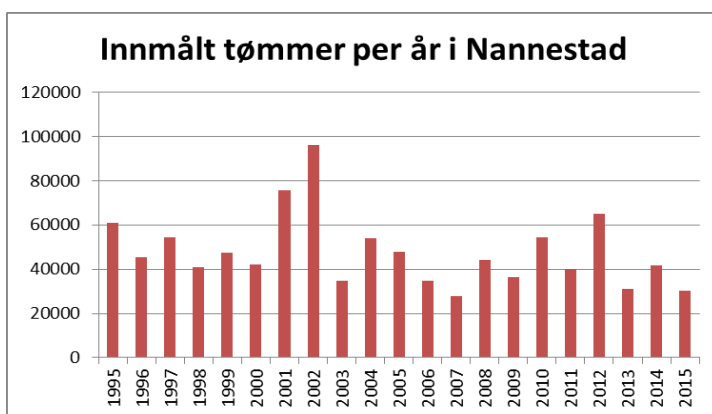

Ungskogpleien i 2015 var akkurat på gjennomsnittet for de siste 10 årene. Behovet er nok en del større, men aktiviteten er ganske bra i Nannestad.

Skogfaglig utferd 2016

Øvre Romerike Skogeierområde i samarbeid med landbrukskontorene arrangerer tur til Finland, 28. juni – 2. juli d.å. Turen går med fly tur/retur Helsinki, med avreise tirsdag ettermiddag.

Vi skal blant annet besøke en av de største gårdene i Finland (mer enn 1000 ha skog) som samarbeider med Metså-gruppen, og Torro Nasjonalpark, en spektakulær del av finsk landskap, i tillegg til å oppleve en typisk finsk aften. Det blir også besøk i en naturpark, eiet og drevet av staten, samt Finsk Forskningsinstitutt og «Centralförbundet för lant- og

Nannestad kommune
Teknisk Forvaltning
Landbruk
Telefon:

Marit Sand
Eivind Engh
Nina Lynnebakken
66105000

Besøksadresse
Kommunehuset
2030 Nannestad

Side 1

skogbruksproducenter», - og selvsagt skal vi se noen av de viktigste severdighetene i Helsinki. Vi bor 2 netter i Forssa og de 2 siste netter i Helsinki.
Egenandelen blir ca. kr. 9 000,- pr. person. Tillegg for enkeltrom kr. 2 250,00.

Påmelding til Landbrukskontoret, tlf 66108367/ 91683356 eller 66108087 innen 2. mars, - kort frist på grunn av flybilletter. (Det er begrenset antall – ”førstemann til mølla” prinsippet).

Velkommen til fagtur!

Kurs i ungskogpleie

Tirsdag 12. april 2016 kl. 18:00. 2 til 3 timer med teori. Hva, hvorfor, hvordan ungskogpleie, litt om økonomi og flerbruk og noe om stamme kvisting.

Lørdag 16. april Kl. 09:00. Full dag ute i skogen med praktisk bruk av rydde-sag , trevalg , treavstand.

Instruktør: Håvard Midskogen

10 timer, kr 1650,-. **Påmeldingsfrist 4. april 2015**

Mer informasjon finner du under kursbeskrivelser på <http://www.skogkurs.no/> . Du kan bruke skogfond med 85 % skattefordel for å dekke deler kursavgiften.

Sted for kurs avgjøres etter påmeldingsfrist.

Merk: Det må være minimum 5 deltakere for at kurs avholdes.

Påmelding til Ann-Kristin Kjos, akrikjos@online.no / 920 21 897.

Stikkrenner er viktigere enn noen gang!

Skogkurs har utviklet en video om legging av stikkrenner på landbruksveier. Denne er nå tilgjengelig på YouTube.

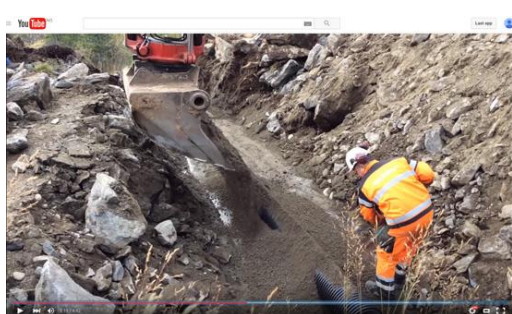

Stikkrenner har blitt brukt i alle år, men når stikkrennene har kollapset eller blitt ødelagt på annen måte, må de skiftes. Som oftest uteblir ettersyn og vedlikehold også, og da kan det ende opp med en tett stikkrenne.

Klimaet er i endring, og med store lokale nedbørsmengder blir ofte tette-, feilplasserte- eller underdimensjonerte stikkrenner den direkte årsaken til skred- og flomskader. Denne videoen gir deg en god innsikt i hvordan man bør planlegge og gjennomføre legging av stikkrenner.

Videoen finner du på Youtube eller hos www.skogkurs.no.

Tilskudd til spesielle miljøtiltak i jordbruket – SMIL

Søknadsfrist 15. mars

Gjennom SMIL-ordningen kan du søke kommunen om tilskudd til tiltak og prosjekter som bidrar til å fremme natur- og kulturlandskapsverdiene i jordbrukets kulturlandskap og redusere forurensningen utover det som kan forventes gjennom vanlig jordbruksdrift. Den som søker må være berettiget produksjonstilskudd.

Kommunen prioriterer søknader og tildeler midler etter kriterier som er fastsatt i gjeldende tiltaksstrategi du kan lese her: [Strategidokument for tilskuddsordningen \(SMIL, NSMK, SKPMR\) for landbruket i Nannestad kommune 2014-2017](#)

Prioritering av tiltak og tilskuddsatser

Prioritet	Tiltak	Tilskuddsats	Eksempler og merknader
1	Hydrotekniske tiltak	Inntil 60 %	Reparasjon/fornyning av rørgater, kummer og utløp, sikring av rørutløp til elv/bekk, kumdam, m.m. Tiltak i Leira, og tiltak som hindrer mest forurensning prioriteres.
1	Gjødsellager	30 % (maks 100 000)	Gjelder tiltak hvor det ikke kan gis tilskudd fra andre ordninger. Skal dimensjoneres for 12 mnd lagring. Lageret skal være knyttet til husdyrproduksjonen på gården.
1	Restaurering av kulturmark (beiter og gjerder)	70 %	Inngjerding og rydding. Arealet må bære preg av at det har vært beitet. Tiltaket knyttes opp mot kravet til innmarksbeite i veileder for produksjonstilskudd.
2	Tiltak som ivaretar kulturminner og kulturmiljøer (stier, setervanger, bygninger)	Inntil 40 % (maks 100 000 kr per bygning)	Uttalelse fra kulturminnemyndigheter blir vektlagt. Tiltak som har stor nytte for allmennheten prioriteres. Setertun prioriteres.
3	Andre tiltak	Inntil 30 %	Andre tiltak innunder forskriftens formål.

Kommunen disponerer en årlig tilskuddsramme fra fylkesmannen. Søknader med prioritet 1 blir først tildelt midler, deretter søknader med prioritet 2 og 3. Ved knapphet på midler vil det også bli prioritert mellom tiltak innen samme tiltaksgruppe.

[Søknadsskjema](#) fra Landbruksdirektoratet skal benyttes.

Vedlegg til søknaden:

- en plan der miljøtiltaket beskrives og kartfestes, og der det redegjøres for målene med prosjektet eller tiltaket.
- kostnadsoverslag inkludert egeninnsats
- bilder og/eller tegninger
- evt. andre relevante opplysninger for søknaden.

Kommunens retningslinjer for behandling av søknader:

- [forurensningstiltak](#)
- [kulturlandskapstiltak](#)

Mer informasjon om ordningen på Landbruksdirektoratet.no eller kontakt landbrukskontoret ved spørsmål.

Tilskudd til drenering av jordbruksjord

Søknadsfrist 15. mars.

Etter søknadsfristen behandles søknader løpende dersom det er midler igjen.

Nytt i 2016 er at det kan gis tilskudd til på planerte arealer selv om arealet ikke er grøftet tidligere.

Søknader vil bli behandlet etter søknadsfristen. Det er 3 års arbeidsfrist for å utføre grøftingen.

Noen aktuelle punkter fra forskriften:

- Tilskuddet gis til eier av foretaket eller foretak som leier tidligere grøftet jordbruksareal og som drenerer dette arealet. For planerte arealer kan det gis tilskudd til arealer som ikke er drenert tidligere.
- Søker må ha plan for dreneringen med kart, beskrivelse av tiltaket og den miljømessige virkningen av dette.
- Tilskuddet kan ikke gis der tiltaket er påbegynt før tilskudd er innvilget
- Tiltak der dreneringen både gir økt jordbruksproduksjon og reduserer faren for vannforurensning skal prioriteres.
- Tilskudd til systematisk grøfting, profilering og omgraving utgjør kr 1 000 per dekar.
- Ved annen grøfting kan det gis 15 kr per løpemeter grøft, begrenset oppad til kr 1 000 per dekar



Her finner du:

- [Søknadsskjema for tilskudd til drenering](#)
- [Forskrift om tilskudd til drenering av jordbruksjord](#)
- [Miljødokumentasjon –drenering](#)
- [Grøfteplan - mal](#)

Mer informasjon på om ordningen på Landbruksdirektoratet.no eller kontakt landbrukskontoret ved spørsmål.

Informasjon om hydroteknikk i landbruket

God drenering og kontroll på overflatevann er viktig for produksjon, og kan forhindre unødvendig erosjon og skader på jordbruksareal. På nettida <http://www.hydroteknikk.no/> ligger informasjon om hydrotekniske tiltak som drenering, løsninger for renovering av lukkingsanlegg m.m. På [Landbruksdirektoratet](#) ligger også en rekke aktuelle lenker om drenering.

Jordprøver og gjødslingsplan

Vi minner om at det må foreligge gyldige jordprøver og oppdatert gjødslingsplan for inneværende år.

Kontroll av jordbruksarealer i Leiravassdraget

Landbrukskontoret vil også denne våren foreta kontroll av arealer innenfor Leiravassdraget. Formålet er å sjekke om kravene i [jordarbeidingsforskriften](#) er overholdt.

Seminar om redusert jordarbeiding ved bruk av dekkplast

Jeff Moyer fra Rodale institute, USA deler sine erfaringer i seminar på Håndverkeren i Oslo den 16. mars, og på Kongsgården 17. mars.

Les mer på [fylkesmannens nettsider](#).

Påmelding til begge seminardager: anders.naess@online.no Frist 1. mars.

Utbetalingsbrev for produksjonstilskudd (PT) og regionalt miljøtilskudd (RMP) ligger nå i Altinn.

Søknad om offentlig kontroll for å komme ut av floghavregisteret

Frist til kommunen 1. mai

Når du som driftsansvarlig mener å ha utryddet floghavren på hele landbrukseiendommen, kan du varsle kommunen og be om offentlig kontroll det påfølgende året. Du skal da sende inn et [skjema for offentlig kontroll](#) til kommunen. Dersom det ved offentlig kontroll i vekstsesongen, i to år på rad, ikke blir funnet floghavre, skal landbrukseiendommen fjernes fra det offentlige registeret.

Offentlig kontroll for å komme ut av registeret gjøres i vekstsesongen. Alt dyrka areal på landbrukseiendommen kontrolleres. På kornarealet gjøres det en systematisk gjennom søking i teiger på 30 m eller mindre, avhengig av terreng og kontrollforhold. På areal med tidligere funn av floghavre skal det dyrkes en lett kontrollerbar vekst (vårbygg eller vårhvete). Arealet må være kontrollerbart, og bør av den grunn ha minimalt med legde. Dersom arealet med tidligere funn ikke er kontrollerbart, vil kontrollen måtte utsettes til året etter. Eiendommen kan også fjernes fra det offentlige registeret dersom det de siste 10 årene har vært sammenhengende grasproduksjon på arealet med tidligere funnsted, forutsatt at det ved den offentlige kontrollen ikke blir funnet floghavre på eiendommen.

Mattilsynet har delegert myndighet til å utføre offentlig kontroll det første året til kommunen. Mattilsynet skal selv kontrollere det andre året.

Se mer informasjon på [Mattilsynet](#) eller ta kontakt med landbrukskontoret.