



**NANNESTAD**  
KOMMUNE

# Planprogram

Revisjon av kommuneplanens samfunnsdel og arealdel 2023–2040



Dat.: 01.03.2022

Rev.: 25.05.2022

**Fastsatt av Kommunestyret 14.06.2022**

## Innholdsfortegnelse

1. Formål med revisjon av kommuneplanen.....	3
1.1 Om planprogrammet.....	4
2. Statlige og regionale føringer .....	4
2.1 Nasjonale forventninger til regional og kommunal planlegging 2019-2023 .....	4
2.2 Regionale føringer og planer .....	6
2.3 Kommunale planer og rapporter ( <i>et relevant utvalg</i> ).....	7
3. Revisjon av samfunnsdelen .....	7
3.1 En kommune i vekst – utfordringer og potensial .....	8
4. Revisjon av arealdelen.....	10
5. Medvirkning .....	11
6. Oppsummering av oppgaver som planlegges gjennomført .....	13
Framdriftsplan.....	14
Begrepsavklaringer/definisjoner .....	15
Lenker til overordnede planer og føringer: .....	16

## 1. Formål med revisjon av kommuneplanen

Kommuneplanen er kommunens overordnede styringsdokument for kommunesamfunnet som helhet og kommunen som organisasjon. Dokumentet gir føringer for den langsiktige samfunnsutviklingen og arealdisponeringen. Planen skal ivareta både kommunale, regionale og nasjonale mål og interesser.

Kommuneplanen omfatter to deler; samfunnsdel og arealdel. I samfunnsdelen fastsettes kommunens mål og strategier for samfunnsutviklingen. Kommuneplanens arealdel fastsetter arealdisponering i planperioden, og består av plankart, bestemmelser og planbeskrivelse.

Kommunestyret skal minst én gang i hver valgperiode, og senest innen ett år etter konstituering, utarbeide og vedta en kommunal planstrategi, jf. Plan og bygningslovens § 10-1. Ved behandling av planstrategien tar kommunestyret stilling til om det er behov for revidering av gjeldende kommuneplan.

*Planstrategi for Nannestad 2020-2023* ble vedtatt i kommunestyret 03.11.2020. Kommunestyret vedtok i planstrategien revisjon av kommuneplanens samfunnsdel og arealdel med oppstart i 2022.

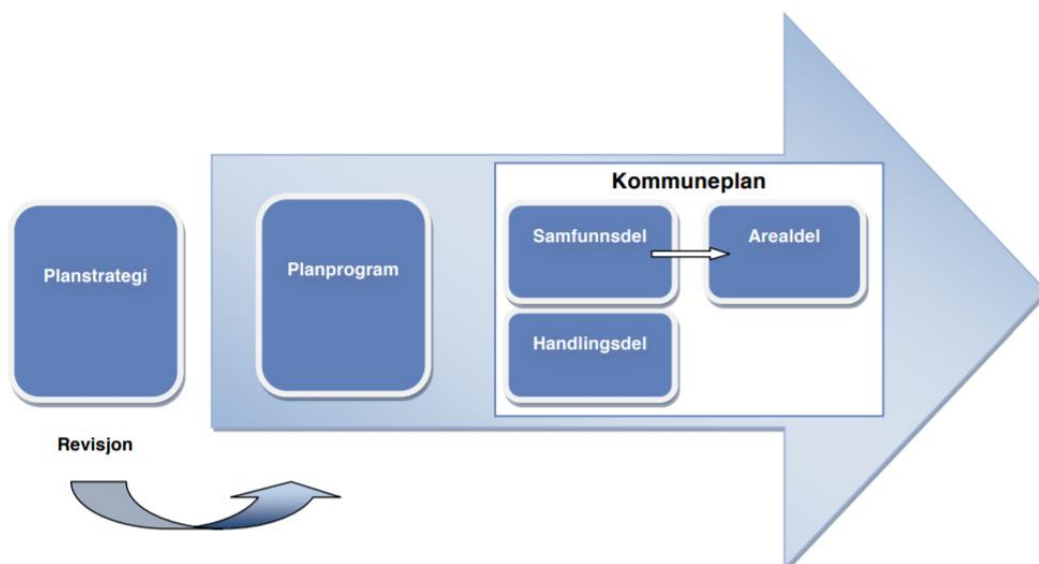

## 1.1 Om planprogrammet

Det følger av plan- og bygningsloven § 4-1 at et planprogram skal utarbeides som grunnlag for kommuneplanarbeidet.

Planprogrammet danner grunnlaget for arbeidet med revisjon av kommuneplanens samfunnsdel og arealdel. I tråd med plan- og bygningsloven skal planprogrammet redegjøre for:

- Formålet med planarbeidet
- Planprosessen med frister og deltakere
- Opplegg for medvirkning
- Alternativer som skal vurderes
- Behov for utredninger

## 2. Statlige og regionale føringer

### 2.1 Nasjonale forventninger til regional og kommunal planlegging 2019-2023

I *Nasjonale forventninger til regional og kommunal planlegging 2019-2023* legges det vekt på at vi står ovenfor fire store utfordringer:

- Å skape et bærekraftig velferdssamfunn.
- Å skape et økologisk bærekraftig samfunn gjennom blant annet offensiv klimapolitikk og en forsvarlig ressursforvaltning.
- Å skape et sosialt og bærekraftig samfunn.
- Å skape et trygt samfunn for alle.

Det er bestemt at FNs 17 bærekraftsmål som Norge har sluttet seg til, skal være det politiske hovedsporet for å ta tak i disse utfordringene. Bærekraftsmålene blir derfor grunnlaget for den videre samfunns- og arealplanleggingen.



Kommunene er nøkkelaktører for å realisere en bærekraftig utvikling. De er nærmest befolkningen, lokale bedrifter og organisasjoner. Samtidig er de ansvarlige for mye av den sosiale og fysiske infrastrukturen som påvirker befolkningens levekår og utviklingsmuligheter.

Bærekraftsmålene kan tilordnes de tre dimensjonene økonomi, sosiale forhold og klima og miljø. Fremstillingen nedenfor viser hvordan de tre dimensjonene henger sammen og utgjør en helhet.

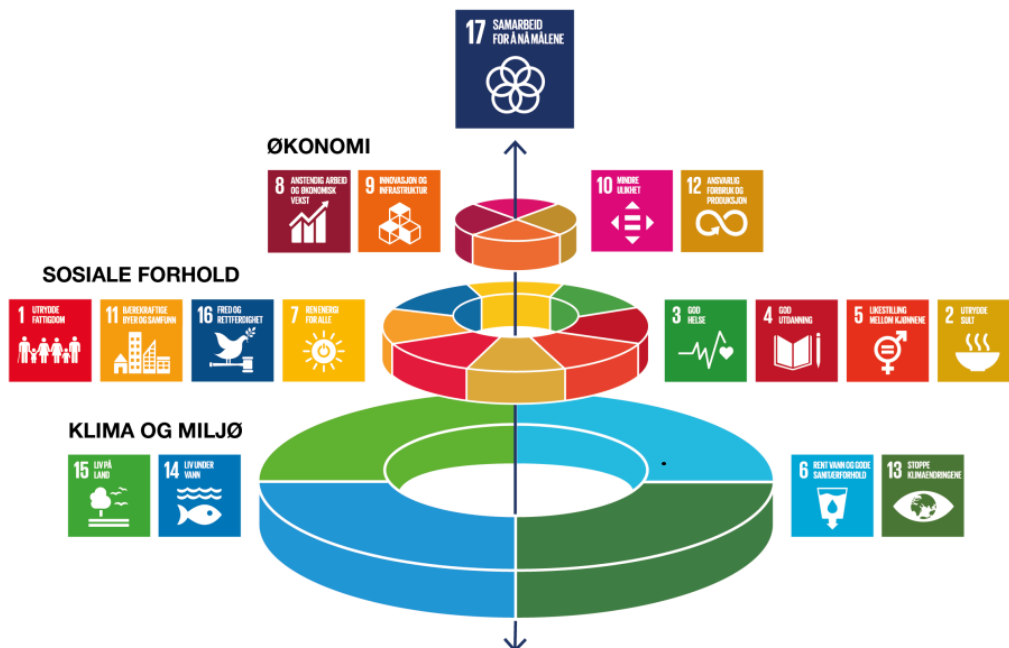

## Andre viktige statlige dokumenter

- Statlige planretningslinjer for klima- og energiplanlegging og klimatilpasning
- Statlig planretningslinje for samordnet bolig, areal og transportplanlegging
- Rikspolitiske retningslinjer for å styrke barn og unges interesser i planleggingen
- Nasjonal jordvernstrategi
- Garden som ressurs, veileder
- Meld. St. 14 (2015-2016), Natur for livet – Norsk handlingsplan for naturmangfold
- Medl. St. 18 (2015-2016), Friluftsliv – Natur som kilde til helse og livskvalitet

## 2.2 Regionale føringer og planer

- Regional plan for areal og transport i Oslo og Akershus
- Indikatorer for areal og transport i Oslo og Akershus
- Veileder – Grønn grense – Oppfølging av regional plan for areal og transport i Oslo og Akershus
- Regional plan for fysisk aktivitet, idrett og friluftsliv i Akershus 2016-2030 – Aktivitetsløftet
- Regional plan for handel, service og senterstruktur i Akershus
- Regional plan for innovasjon og nyskaping i Oslo og Akershus
- Regional plan for klima og energi i Akershus
- Regional plan for kulturminner og kulturmiljøer i Akershus 2007-2018
- Regional plan for masseforvaltning i Akershus
- Regional plan for vannforvaltning av Glomma vannregion
- Regional planstrategi i Viken 2020-2024 – Veien til et bærekraftig Viken

I den regionale planstrategien til Viken fylkeskommune ligger bærekraftsmålene til grunn. Det er vedtatt at det skal utarbeides tre nye regionale planer som vil erstatte flere av de overnevnte planene.

- Regional plan for areal og mobilitet
- Regional plan for kompetanse og verdiskaping
- Regional plan for økt livskvalitet, deltakelse og likeverd

Planene er i prosess og er forventet vedtatt i juni 2023.

- Statsforvalterens forventningsbrev til kommunene 2022, med eget vedlegg; Forventninger til kommunal arealplanlegging.
- Landbruksstrategi 2021-2030 for Viken fylkeskommune
- Vi i Viken – Kunnskapsgrunnlag for en bærekraftig framtid.
- Temastrategi for kunst og kultur (Viken)
- Temastrategi for Frivillighet (Viken)

## 2.3 Kommunale planer og rapporter (et relevant utvalg)

- Nannestad kommunes helhetlige risiko- og sårbarhetsanalyse
- Kommunedelplan for naturmangfold
- Kommunedelplan for trafikksikkerhet
- Kommunedelplan for kulturminner
- Kommunedelplan for idrett og friluftsliv (under ferdigstillelse)
- Strategi for skolekapasitet og skolestruktur
- Plan for barnehagestruktur
- Boligsosial handlingsplan
- Diverse temaplaner/virksomhetsplaner innenfor helse og omsorg
- Klimaregnskap
- Rapporter etter trygghetsvandring og barnetråkk
- Vurdering av tettstedsutvikling og transport i Nannestad kommune (rapport Multiconsult)
- Hovedplaner for veier, vann og avløp

## 3. Revisjon av samfunnsdelen

Nannestad kommune har i gjeldende samfunnsdel (2018-2035), definert seks fokusområder. Fokusområdene brukes i sentrale styringsdokumenter som 4-årig handlings- og økonomiplan.

- Folkehelse – forebygging og tjenester
- Oppvekst
- Befolkningsvekst og samfunnsutvikling
- Miljø – energi og natur
- Regional samhandling og muligheter
- Tjenesteproduksjon, brukerfokus og kommuneøkonomi

Samfunnet er i stadig endring med nye utfordringer. Kommunesektoren får nye oppgaver og det er en økende forventning fra innbyggerne til tjenestene som blir levert. Det er viktig at de overordnede fokusområdene er i samsvar med utviklingen. I nåværende revisjon av kommuneplanen må det tas stilling til om nåværende fokusområder skal endres eller suppleres. Det samme vil gjelde kommunens overordnede visjon.

I de nasjonale forventingene skal FNs bærekraftsmål legges til grunn for den videre samfunns- og arealplanleggingen. I kommuneplanprosessen må det tas stilling hvilke mål Nannestad kommune i særlig grad skal arbeide med og hvordan målene skal gjennomføres. Det er viktig at det er en sammenheng mellom fokusområdene og bærekraftsmålene kommunen velger å vektlegge.

Nedenfor pekes det på sentrale temaer og utredninger omtalt i *planstrategien* for arbeidet med kommuneplanen. Arbeidet vil basere seg på utredningene i

*planstrategien* som for eksempel befolkningsprognoser fra SSB, Folkehelseprofil o.l. Der hvor det har kommet, eller kommer oppdatert statistikk, vil dette benyttes i det videre planarbeidet.

### 3.1 En kommune i vekst – utfordringer og potensial

Nannestad kommune ligger på Øvre Romerike med et samlet areal på 341 km<sup>2</sup> og hadde per 01.01.2022 15 074 innbyggere. Nannestad er en viktig landbrukskommune og er sammen med Ullensaker vertskommune for Oslo Lufthavn.

Kommunen har i flere år ligget i landstoppen i relativ befolkningsvekst og hadde i perioden 2011-2021 en vekst på 31,5 prosent. Flesteparten av innbyggerne bor i ett av kommunens fire tettsteder Nannestad sentrum, Maura, Åsgreina og Eltonåsen, som alle har hver sine barneskoler og barnehager.

Kommunen forventer fortsatt høy befolkningsvekst, noe som gjør at en effektiv utnyttelse av sosial og teknisk infrastruktur er viktig for en bærekraftig utvikling.

Det er videre forventet en økning i antall barn, selv om gruppen ikke vil utgjøre en større andel av befolkningen totalt. I likhet med den demografiske utviklingen i Norge vil også Nannestad oppleve at alderspyramiden forskyver seg hvor andelen i arbeidsfør alder går ned og andelen eldre øker.

#### *Håndtering av befolkningsvekst. Større andel eldre og flere barn*

Det er, basert på framskrivninger fra SSB, forventet at andelen eldre i gruppen 60-79 og spesielt 80+ vil øke mest i planperioden. Kategorien «eldre» er ikke en ensartet gruppe. Selv om en kan forvente at det vil bli noe større behov for ulike tjenester som en konsekvens av at gruppen blir større, vil det likevel være en ressurssterk gruppe med erfaringer som trengs for eksempel i både arbeidsliv og frivillighet.

En viktig oppgave i kommuneplanarbeidet er å utvikle mål og strategier for en aldersvennlig stedsutvikling som legger til rette for noe økning i tjenestebehov samtidig som den utnytter gruppens ressurser og allsidighet.

Nannestad opplever å være en attraktiv kommune for småbarnsforeldre. Det er forventet fortsatt vekst i antall barn, selv om gruppen ikke vil utgjøre en større andel av befolkningen. Barnehage- og skolekapasitet må tas hensyn til i arealplanleggingen. Barn og unges mulighet til å gå og sykle til skolen er et viktig prinsipp.

Det vil være en utfordring for kommunen at *andelen* i yrkesaktiv alder 20-66, vil synke gjennom perioden. Kommunen vil være avhengig av vekst i denne gruppen for å kunne finansiere og videreføre dagens tjenestetilbud.

En viktig oppgave for kommunen vil være hvor og hvor mye areal kommunen setter av til boligbygging i kommuneplanens arealdel, som utnytter den eksisterende sosiale og tekniske infrastrukturen best mulig.



### *Sentrumsutvikling og næringsutvikling*

Befolkningen i og rundt Nannestad sentrum vil øke som en konsekvens av utbyggingsprosjekter i Engelsrudhagan og på Bjørkemåsan.

Økende befolkningsgrunnlag/kundegrunnlag og andre offentlige prosjekter i sentrum er et godt utgangspunkt for videre utvikling av sentrum. Kommunen må i sitt arbeid jobbe for økt aktivitet i sentrum sammen med frivillige og privat næringsliv, hvor målet er et sentrum tilgjengelig for alle, uavhengig av alder og funksjonsevne.

Potensialet for transformasjon av eksisterende boligbebyggelse i nærheten av sentrum bør utredes.

### *Folkehelse og boligsosiale hensyn*

I Norge er det ikke-smittsomme sykdommer som skaper mest helseutfordringer. Risikofaktorene for disse sykdomsgruppene er i stor grad knyttet til *helseatferd* som røyking, usunt kosthold, fysisk inaktivitet, bruk av alkohol og andre rusmidler. Generelt går negativ helseatferd sammen med lavere sosioøkonomisk status.

Helsedirektoratet skriver i *Anbefalte tiltak mot sosial ulikhet i helse* at universelle tiltak rettet mot folkehelse i stort, vil ha større effekt enn målretting mot enkeltgrupper. Å utrede mål og strategier som legger til rette for god helse gjennom hele livsløpet for alle uavhengig av funksjonsevne vil være viktig.

Ifølge Folkehelseprofilen 2022 rapporterer unge i kommunen noe mer følelse av ensomhet og psykiske plager enn snittet i landet. Det anbefales derfor at man i kommuneplanarbeidet også har et særlig fokus på denne gruppen, samtidig som man utarbeider strategier for befolkningen i stort.

Det vil bli utarbeidet et eget dokument basert på Folkehelseprofilen 2022 som en del av utredningen under planarbeidet.

Befolkningsveksten i kommunen og en økende andel eldre vil medføre et større behov for diverse tjenester som for eksempel omsorgsboliger. I arbeidet med kommuneplanen vil det gjøres utredninger basert på verktøy fra KS som ser på det framtidige behovet for omsorgsboliger/ hjemmetjenester.

### *Klima, miljø og forvaltning av naturverdier*

Klimaendringer og tap av naturmangfold er blant de største utfordringene vi står overfor i vår tid, og kommunen spiller en viktig rolle som utviklingsaktør og planmyndighet i arbeidet med å lede samfunnet i en mer klima- og miljøvennlig retning.

I Nannestad er høy befolkningsvekst og stor utbyggingsaktivitet faktorer som bidrar til høyere klimagassutslipp og press på viktige naturområder. Nedbygging av arealer er den viktigste trusselen mot naturmangfoldet, og det er viktig at verdifulle naturtyper, arter og deres leveområder ivaretas ved nye utbyggingsprosjekter. Det samme gjelder temaer som et godt vannmiljø. I dette ligger det at det allerede i

arealplanleggingen legges premisser om hvordan kommunen best mulig kan forvalte naturmangfoldet.

Samtidig må kommunen sørge for klimavennlig areal- og transportplanlegging slik at så mange som mulig kan gå, sykle og reise kollektivt. Det må tilrettelegges for bruk av fossilfrie kjøretøy, og bygge- og anleggsbransjen må motiveres til å redusere bruken av fossile løsninger og samtidig redusere utslippene fra energi- og materialbruk. Videre er det nødvendig å arbeide for en kontinuerlig utvikling av fornybare energiløsninger, samt god utnytting av energiressursene.

#### *Samfunnssikkerhet og beredskap*

Kommunen har et overordnet ansvar for å ivareta befolkningens sikkerhet og trygghet. I dette skal kommunen kartlegge risiko og sårbarhet, forebygge uønskede hendelser, samt bygge opp beredskap og krisehåndteringsevne. Dette er risikoaspekter som sammenstilles i kommunens helhetlige risiko- og sårbarhetsanalyse (ROS), som ble vedtatt av kommunestyret i 2021. Rapporten vil brukes som grunnlagsdokument i kommuneplanarbeidet.

Kommunen skal være robust i møte med klimaendringene ved å håndtere hendelser som følge av mer ekstremvær som tørke, mer intens nedbør, og skred.

#### *Bærekraftig kommuneøkonomi, interkommunalt samarbeid og samferdsel*

Kommunesektoren får stadig flere oppgaver og det er en økende forventning blant innbyggerne til kvaliteten på tjenestene. En lavere andel i yrkesaktiv alder gjør at kommunen må være innovativ. Digitalisering, samarbeid på tvers av kommuner som gir stordriftsfordeler og samarbeid med frivillighet er viktige områder for å sikre en bærekraftig kommuneøkonomi.

Flesteparten av innbyggerne i Nannestad jobber i det som Transportøkonomisk institutt definerer som Ullensaker bo- og arbeidsmarkedsregion. Samferdselssystemet er noe mer rettet mot mating til skinnegående transport. Det bør vurderes tilnærminger og strategier i samarbeid med nabokommuner, som jobber for at kollektivtransporten understøtter den arbeidsmarkedsregionen befolkningen jobber i.

## **4. Revisjon av arealdelen**

For å sikre en bærekraftig utvikling er det viktig at det er en sammenheng mellom samfunnsdelen og arealdelen. Fokusområdene i samfunnsdelen skal gjenspeiles i arealdelen. (Arealdelen ble etter avklaring av innsigelser fra forrige rullering, endelig vedtatt av kommunestyret 29.03.2022.)

#### *Arealstrategi*

Det skal utarbeides en arealstrategi som legger føringer for kommuneplanens arealdel og fordeling av boligveksten. Arealdisponeringen skal sikre bærekraftige og velfungerende tettsteder. Samtidig skal jordvern tillegges stor vekt.

Kommunen har fire tettsteder med bl.a. barneskoler og barnehager. Regional plan for areal og transport i Oslo og Akershus har utpekt Nannestad sentrum/tettsted som prioritert vekstområde, som skal ha ca. 80 prosent av den framtidige boligveksten. Kommunen ser også viktigheten av dette, men ønsker samtidig at Nannestad sentrum/tettsted, ses noe mer i sammenheng med Maura tettsted, hva angår framtidig vekst og utvikling.

Nannestad tettsted er omgitt av mye dyrka og dyrkbar mark, raviner og til dels myrområder, som gir visse utfordringer ift. framtidig utvikling. Maura er et velfungerende tettsted og har utbyggingsmuligheter, som ikke anses like utfordrende. Et vesentlig moment er også at tettstedene Maura og Nannestad har samme kollektivtilbud, ved at de ligger langs samme kollektivtrasé. Nannestad sentrum/tettsted er derfor ikke et utpreget kollektivknutepunkt i kommunen.

Det anses hensiktsmessig at Nannestad og Maura i større grad må kunne ses under ett som prioritert vekstområde, ved at Maura tildeles noe av den prioriterte veksten.

Slik kan vedlikeholdsveksten på 20 prosent fordeles mellom Eltonåsen og Åsgreina. Noe som anses som nødvendig for å kunne opprettholde også disse tettstedene som fortsatt velfungerende og bærekraftige lokalsamfunn.

### *Næringsutvikling*

Det er nødvendig å vurdere arealer som kan legge til rette for et variert næringsliv. Dette gjelder både for eventuelt nye områder og de eksisterende næringsområdene. Kommunen har stort potensial for videre utvikling med sin beliggenhet nær Oslo lufthavn og ferdselsårer som E16 øst-vest og E6 nord-sør.

Nannestad kommune skal, sammen med Ullensaker kommune, i perioden 2022-2024 gjennomføre et omstillingsprosjekt, med støtte fra Viken fylkeskommune. Det er viktig at ny kommuneplan understøtter dette arbeidet.

### *Utdaterte planer*

Det er behov for å gjennomgå og vurdere om det foreligger gjeldende reguleringsplaner som må endres eller oppheves. Dette er også et lovkrav. For eksempel er nye føringer og krav innenfor områder som klima- og miljø og samfunnssikkerhet ikke tilstrekkelig ivaretatt i eldre planer.

### *Konsekvensutredning*

Arealinnspillene skal konsekvensutredes etter gjeldende lovverk. Den gjeldende arealplanen vil være 0-alternativet/referansealternativet. Innspill til endringsforslag vil være alternativ 1.

## **5. Medvirkning**

Enkeltpersoner og grupper har rett til å kunne delta i, og påvirke offentlige utrednings- og beslutningsprosesser. Kommunen har et særlig ansvar for å sikre aktiv medvirkning fra grupper som krever spesiell tilrettelegging, herunder barn og unge, jfr Plan- og bygningsloven § 5-1.

### *Politisk medvirkning*

Mål: Sørge for at riktig og god informasjon som bidrar til konstruktive diskusjoner og et godt beslutningsgrunnlag.

Medvirkning:

- Orienteringer: Orienter formannskap/kommunestyre/utvalg om viktige temaer i prosessen. Avklare eventuelle problemstillinger.
- Workshop med kommuneplanutvalget.
- Involvere de ulike rådene.

### *Barn og Unge*

Mål: Inkludere barn og unge i saker som angår dem.

Medvirkningsaktiviteter:

- Barnetråkk: Gjennomføres i april-juni 2022.
- Involvere ungdomsrådet og elevenes kommunestyre (EKOM).
- Legge til rette for at barn og unge kan komme med innspill gjennom digitale kanaler.

### *Innbyggere*

Mål: Sikre god informasjonsflyt ut til innbyggerne og sikre en god dialog.

Medvirkningsaktiviteter:

- Folkemøter: Sikrer at befolkningen kan komme med egne innspill til prosessen. Informere om innbyggernes mulighet til å medvirke.
- Legge til rette for innspill gjennom digitale kanaler.
- Spørreundersøkelse hvor innbyggerne kan være med å påvirke fokusområder og bærekraftsmålene kommunen skal prioritere.

### *Næringsliv*

Mål: Sikre god dialog med næringslivsaktører.

Medvirkningsaktiviteter:

- Orienter næringslivsforeningen i kommunen og motta innspill.
- Workshop med næringslivet.

### *Frivillighet, lag og foreninger og kultur*

Mål: Tilrettelegge for godt samarbeid med frivillighet, lag og foreninger og kultur i prosessen.

Medvirkningsaktiviteter:

- Folkemøter: Sikre at frivillighet og kultur kan komme med egne innspill i prosessen.
- Delta med egen stand på Nannestadfestivalen.

### Interne kommunale virksomheter

Mål: Sørge for god dialog og informasjonsflyt med kommunens virksomheter.

Medvirkning: Via egne møter og innspill i løpet av prosessen.

## 6. Oppsummering av oppgaver som planlegges gjennomført

Nedenfor presenteres en oppsummering av oppgaver som skal jobbes med i kommuneplanarbeidet. Tabellen peker ut noen relevante aktører for medvirkningsarbeidet. Det er åpent for alle å komme med innspill til oppgavene som skal gjennomføres. Relevante aktører nevnt i tabellen er ikke ment ekskluderende.

	<i>Oppgaver</i>	<i>Plan</i>	<i>Relevante aktører</i>
1.	Arbeide med fokusområdene og kommunens visjon Viktige temaer som bør drøftes: <ul style="list-style-type: none"><li>• Tettsteds og sentrumsutvikling (herunder vurdering av sosial og teknisk infrastruktur, skole, barnehage, aldersvennlig stedsutvikling etc.)</li><li>• Folkehelse gjennom livsløpet, med særlig fokus på barn og unge.</li><li>• Næringsutvikling</li><li>• Samarbeid med frivillighet og lag og foreninger</li><li>• Bærekraftig kommuneøkonomi og interkommunalt samarbeid</li></ul>	Samfunnsdel Arealdel	Kommuneplanutvalget Rådene Frivilligheten Næringslivet
2.	Utpeke bærekraftsmål som kommunen i særlig grad skal arbeide med og skape sammenheng med fokusområdene.	Samfunnsdel	Kommuneplanutvalget
3.	Utvikle arealstrategier som ivaretar en bærekraftig samfunnsutvikling, gir forutsigbarhet og håndterer befolkningsveksten.	Samfunnsdel og arealdel	Kommuneplanutvalget
4.	Utrede potensialet for transformasjon av bebyggelse i nærheten av sentrum.	Samfunnsdel og arealdel	Kommuneplanutvalget
5.	Vurdere arealbehov som kan legges til rette for et variert næringsliv.	Arealdel	Kommuneplanutv. Næringslivet

6.	Vurdere om det foreligger gjeldende reguleringsplaner som må endres eller oppheves basert på nye føringer og krav.	Arealdel	Kommuneplanutvalget
----	--	----------	---------------------

## Framdriftsplan

Framdriftsplan for rullering av kommuneplanens samfunnsdel og arealdel 2023 - 2040	2022				2023	
	1. kv.	2. kv.	3. kv.	4. kv.	1. kv.	2. kv.
Orientering om bærekraftsmålene - kommunestyret 25/1						
Workshop/orientering om utkast planprogram - kommuneplanutvalget 15/2						
Behandling varsel om oppstart og forslag til planprogram - kommunestyret 29/3						
Varslingsperiode og høring av forslag til planprogram						
Fastsetting planprogram - kommunestyret 14/6						
Medvirkning(frivillighet, barnetråkk, div. råd)						
Workshop fokusområder/bærekraftsmål, samfunnsdelen - kommuneplanutvalget						
Egen kunngjøring om arealinnspill						
Workshop arealinnspill, arealdelen - kommuneplanutvalget						
Behandling planforslag samfunnsdel og arealdel - kommunestyret 13/12						
Høring planforslag						
Sluttbehandling - kommunestyret						

## Milepæler

- Høringsforslag planprogram behandles av kommunestyret 29.03.2022. Planprogrammet legges deretter ut på høring, samtidig som det varsles oppstart av planarbeid.
- Planprogram fastsettes av kommunestyret 14.06.2022
- Barnetråkk gjennomføres i perioden april-juni 2022
- Stand på Nannestadfestivalen juni 2022
- Folkemøter/workshop med innbyggere, næringsliv, lag og foreninger i august og september 2022
- Planforslag på høring 1. kvartal 2023
- Endelig kommuneplan til sluttbehandling 2.kvartal 2023.

## Begrepsavklaringer/definisjoner

- Kommunal planstrategi  
Planstrategien avklarer hvilke planer kommunen skal prioritere i valgperioden for å møte kommunens behov. Det er en drøfting av strategiske valg knyttet til langsiktig arealbruk, miljøutfordringer og sektorenes virksomhet. Planstrategien oppdateres minimum en gang per valgperiode, og senest innen ett år etter at nytt kommunestyre er konstituert.
- Planprogram  
Planprogrammet er en oppskrift for planarbeidet. Planprogrammet skal gjøre rede for hva en vil konsentrere seg om ved revisjon av kommuneplanen.
- Kommuneplanens samfunnsdel  
Kommuneplanens samfunnsdel skal ta stilling til de langsiktige utfordringer, mål og strategier for kommunesamfunnet som helet og kommunen som organisasjon.
- Kommuneplanens arealdel  
Kommuneplanens arealdel skal angi hovedtrekkene i arealdisponering og rammer og betingelser for hvilke nye tiltak og ny arealbruk som kan settes i verk. Planen angir også hvilke hensyn som må ivaretas ved disponering av arealene.
- Nasjonale forventinger til regional og kommunal planlegging  
Regjeringen legger hvert fjerde år fram nasjonale forventinger til regional og kommunal planlegging. De nasjonale forventingene skal følges opp i fylkeskommunenes og kommunenes arbeid med planstrategier og planer. Planen legges til grunn for statlige myndigheters medvirkning til planarbeid.
- Prioritert tettsted  
Regional plan for areal og transport i Oslo og Akershus har utpekt Nannestad sentrum som prioritert tettsted i kommunen. Planen har føringer om at 80 prosent av framtidig vekst skal foregå innenfor prioritert tettsted.
- Vedlikeholdsvekst  
Regional plan for areal og transport i Oslo og Akershus gir de andre tettstedene i kommunen mulighet for vedlikeholdsvekst. Veksten skal opprettholde stabile bomiljø og utnytte etablert sosial og teknisk infrastruktur.
- FNs bærekraftsmål  
FNs bærekraftsmål består av 17 mål og 169 delmål. Målene skal fungere som en felles global retning for land, næringsliv og sivilsamfunn. Arbeidsplanen har som mål å utrydde fattigdom, bekjempe ulikhet og stoppe klimaendringene innen 2030.
- Sosial infrastruktur  
Sosial infrastruktur omfatter blant annet skole, barnehage og sykehjem.
- Teknisk infrastruktur  
Teknisk infrastruktur omfatter blant annet vei, vann, avløp, energitilførsel og renovasjon.

## Lenker til overordnede planer og føringer:

Nannestad kommune: <https://www.nannestad.kommune.no/publisert-innhold/politikk-og-organisasion/gjeldende-planer/>

Regionale planer Viken fylkeskommune (herunder tidligere planer for Akershus):  
<https://viken.no/tjenester/planlegging/samfunnsplanlegging/gjeldende-regionale-planer/>

Statsforvalterens forventningsbrev:

<https://www.statsforvalteren.no/nb/oslo-og-viken/kommunal-styring/nyheter---kommunal-styring/2022/01/forventningsbrev-til-kommunene-2022/>